

RÈGLEMENT  
**FRAIS MÉDICAUX  
INDIVIDUELS RETRAITÉS**

TEXTES  
AU 1<sup>er</sup> JANVIER  
2019

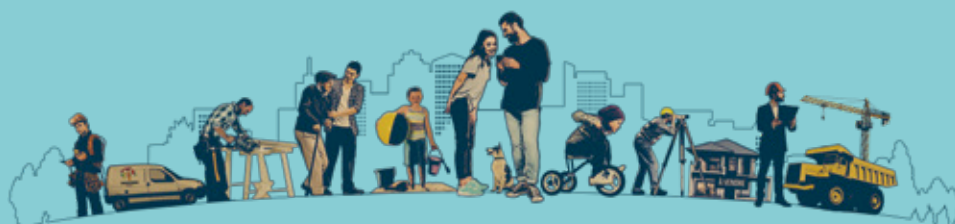



# SOMMAIRE

<b>Article 1 - Objet</b> .....	<b>4</b>
<b>Article 2 - Adhérents</b> .....	<b>4</b>
<b>Article 3 - Modalités de l'adhésion</b> .....	<b>4</b>
<b>Article 4 - Bénéficiaires</b> .....	<b>5</b>
<b>Article 5 - Date d'effet, modifications de l'adhésion</b> .....	<b>6</b>
<b>Article 6 - Cotisations</b> .....	<b>6</b>
<b>Article 7 - Versement des cotisations</b> .....	<b>8</b>
<b>Article 8 - Terme de l'adhésion - Conséquences sur les prestations et cotisations en cours</b> .....	<b>8</b>
<b>Article 9 - Réserve</b> .....	<b>9</b>
<b>Article 10 - Condition d'ouverture des droits - Fait générateur</b> .....	<b>9</b>
<b>Article 11 - Réserve</b> .....	<b>9</b>
<b>Article 12 - Prestations, étendue des garanties</b> .....	<b>9</b>
<b>Article 13 - Support des remboursements</b> .....	<b>11</b>
<b>Article 14 - Plancher de versement de la prestation</b> .....	<b>11</b>
<b>Article 15 - Tiers payant</b> .....	<b>11</b>
<b>Article 16 - Délai de stage et de carence</b> .....	<b>11</b>
<b>Article 17 - Délai de déclaration et Prescription</b> .....	<b>12</b>
<b>Article 18 - Recours contre tiers responsable</b> .....	<b>12</b>
<b>Article 19 - Réserve</b> .....	<b>12</b>
<b>Article 20 - Réserve</b> .....	<b>12</b>
<b>Article 21 - Information des adhérents</b> .....	<b>12</b>
<b>Article 22 - Section financière et réserve</b> .....	<b>13</b>
<b>Article 23 - Comptes de résultats</b> .....	<b>14</b>
<b>Article 24 - Provision pour participation aux excédents</b> .....	<b>14</b>

# STATUTS DE BTP-PRÉVOYANCE

(dernière mise à jour : avenant n°26 du 21 décembre 2017 à l'Accord collectif du 1<sup>er</sup> octobre 2001)

## ARTICLE 1 - OBJET

Le présent règlement est régi par le code de la Sécurité sociale. Il a pour objet de rembourser, dans le cadre de couvertures à adhésion individuelle, tout ou partie du solde de dépenses laissé à la charge des retraités et, le cas échéant, de leurs ayants droit par le régime de Sécurité sociale dont ils relèvent, à la suite du paiement de dépenses de santé.

Les garanties proposées s'adressent prioritairement aux retraités, anciens salariés du BTP.

Elles reposent sur plusieurs options avec une progression de niveaux de remboursements, ainsi que des modules de garanties additionnelles proposant notamment des services d'assistance ou le versement d'un capital en cas de décès.

## ARTICLE 2 - ADHÉRENTS

Peuvent adhérer à ce règlement, à titre individuel :

- les anciens participants de l'institution (et de manière générale tous les anciens salariés du BTP), à compter de la date d'ouverture de leur dossier d'instruction de retraite complémentaire AGIRC-ARRCO ou s'ils ont atteint l'âge défini au 1<sup>o</sup> de l'article L. 351-8 du code de la Sécurité sociale. Pour ces ressortissants, l'adhésion est possible jusqu'au 31 décembre de l'année de leurs 75 ans ou, si la liquidation de leur retraite complémentaire AGIRC-ARRCO intervient au-delà, dans les 12 mois qui s'ensuivent ;
- les anciens ou anciennes ayants droit d'un adhérent à une couverture de frais médicaux de l'institution qui remplissent l'ensemble des conditions suivantes :
  - ils sont allocataires du régime de retraite complémentaire AGIRC-ARRCO (au titre de droits directs ou d'une pension de réversion) ou ils ont atteint l'âge défini au 1<sup>o</sup> de l'article L. 351-8 du code de la Sécurité sociale,
  - ils ont été reconnus bénéficiaires des garanties santé de BTP-PRÉVOYANCE avec leur propre numéro de Sécurité sociale,
  - et ils ne peuvent plus être couverts en qualité d'ayant droit (notamment suite à l'un des événements suivants : décès de l'adhérent, divorce, rupture de Pacs, séparation de corps).
- les anciens salariés qui ont cessé leur activité dans une entreprise du BTP, s'ils sont bénéficiaires du dispositif de cessation anticipée d'activité liée à l'amiante.

L'adhésion n'est possible que pour les ressortissants affiliés à un régime de base d'assurance maladie en France métropolitaine.

Par leur adhésion, ces personnes sont reconnues adhérents de l'institution.

Seules les personnes qui, avant le 31 octobre 2016, relevaient d'une « option régionale » en coassurance avec la MBTPSE peuvent adhérer, jusqu'au 31 décembre 2019, aux options PCE1 ou PCE2. Seules les personnes qui, avant le 31 octobre 2016, relevaient d'une « option régionale » en coassurance avec la MBTP du Nord peuvent adhérer jusqu'au 31 décembre 2019, à l'option PNPC.

## ARTICLE 3 - MODALITÉS DE L'ADHÉSION

### 3.1 - Nouvelle adhésion individuelle auprès de BTP-PRÉVOYANCE

L'acte d'adhésion se formalise par la signature d'un bulletin d'adhésion. Cette signature emporte acceptation des droits et obligations définis par le présent règlement.

Le bulletin d'adhésion précise notamment :

- la catégorie (prévue par l'article 2) au titre de laquelle l'adhésion est sollicitée,
- la date de naissance et le lieu de domiciliation du candidat à l'adhésion,
- la désignation des personnes couvertes par l'adhésion,
- la date d'effet de l'adhésion,
- le niveau de garantie retenu. L'adhérent ne peut choisir plus d'un niveau d'écart entre le niveau des garanties pour le module « Soins-Hospitalisation » et celui des garanties pour le module « Optique, prothèses et divers ».

Le bulletin d'adhésion comporte également :

- l'engagement du futur adhérent de ne pas être couvert, à compter du jour d'effet de la demande, par une autre couverture complémentaire santé (auprès d'une institution de Prévoyance, d'une mutuelle, d'une société d'assurance, ou auprès d'un organisme de base gestionnaire de la Couverture Maladie Universelle complémentaire), sauf si cette autre couverture résulte d'une couverture obligatoire d'entreprise au titre d'une activité salariée sous contrat à durée déterminée ou d'un contrat d'intérim. À défaut de cet engagement, l'adhésion ne peut être acceptée. Par ailleurs, en cas de non-respect ultérieur de cet engagement, l'institution est fondée à exiger le remboursement intégral des éventuels montants versés au titre de ses dépenses de santé durant toute période de double couverture (que ces versements aient été effectués à l'intéressé, ou auprès de tiers dans le cadre de conventions de tiers payant) ;
- lorsque le futur adhérent est salarié d'une entreprise du BTP, une attestation qu'il peut être exempté d'affiliation à la couverture collective en vigueur au sein de son entreprise.

Toute demande d'adhésion s'accompagne d'un droit à renonciation, pendant les 20 jours suivant la signature du bulletin d'adhésion. Pour être pris en compte par l'institution :

- le droit à renonciation doit être signifié à BTP-PRÉVOYANCE (ou aux services de PRO BTP) par lettre recommandée ou envoi recommandé électronique,
- et aucun fait générateur mettant en jeu la garantie du règlement n'est intervenu – tant auprès de l'adhérent qu'auprès d'un tiers dans le cadre de conventions de tiers payant – entre la date de signature du bulletin d'adhésion et la date de renonciation.

Pour faciliter la prise en compte de son droit à renonciation, l'adhérent est invité à utiliser la rédaction suivante :

«Je renonce à mon adhésion au «règlement des frais médicaux individuels des retraités» intervenue le jj.mm.aa sous le numéro xxx (numéro d'adhésion indiqué dans le certificat d'adhésion)».

L'institution est alors tenue de rembourser les cotisations perçues.

### 3.2 - Transfert du règlement des frais médicaux individuels actifs vers le règlement des frais médicaux individuels retraités

Peuvent être transférés vers le présent règlement les adhérents relevant précédemment du règlement des frais médicaux individuels des actifs :

- qui ont liquidé des droits à retraite complémentaire AGIRC-ARRCO (droits directs ou pension de réversion), lorsque BTP-PRÉVOYANCE en a été informée,
- et/ou qui ont atteint l'âge défini au 1<sup>o</sup> de l'article L. 351-8 du code de la Sécurité sociale.

Pour ces adhérents :

- en cas de demande expresse de l'adhérent, l'adhésion est transférée au 1<sup>er</sup> jour du mois suivant la réception de sa demande ;
- à défaut, l'adhésion est automatiquement transférée au 1<sup>er</sup> janvier de l'année suivante.

Le transfert s'effectue en maintenant à l'identique le niveau des prestations servies, sans que le montant des cotisations ne puisse être supérieur à celui qui aurait résulté de l'application du règlement des frais médicaux individuels actifs. Lors du transfert, il n'est pas signé de nouveau bulletin d'adhésion ; aucun droit à renonciation (tel que défini à l'article 3.1) n'est ouvert suite à la mise en œuvre de ce transfert.

## ARTICLE 4 - BÉNÉFICIAIRES

Les personnes pouvant bénéficier de prestations au titre du présent règlement – ci-après désignées les bénéficiaires – sont :

- l'adhérent,
- ses ayants droit :
  - le conjoint de l'adhérent (tel que défini à l'article 4.1),
  - ses enfants à charge (tels que définis à l'article 4.2).
  - et de manière générale, toute autre personne fiscalement à charge de l'adhérent ou de son conjoint ayant droit.

La couverture n'est possible que pour les bénéficiaires relevant d'un régime de base d'assurance maladie en France métropolitaine.

Le bénéfice de la couverture ne peut être ouvert au conjoint que si ce dernier ne relève pas simultanément d'une autre couverture complémentaire santé (auprès d'une institution de prévoyance, d'une mutuelle, d'une société d'assurance, ou auprès d'un organisme de base gestionnaire de la Couverture Maladie Universelle complémentaire). À défaut, l'institution est fondée à exiger le remboursement intégral des éventuels montants versés au titre de ses dépenses de santé durant la période de double couverture (que ces montants aient été versés à l'intéressé, au conjoint, ou auprès de tiers dans le cadre de conventions de tiers payant).

### 4.1 - Notion de conjoint de l'adhérent

Est défini comme conjoint :

- la personne ayant un lien matrimonial en cours avec l'adhérent,
- à défaut, la personne liée à l'adhérent par un pacte civil de solidarité (Pacs), si elle ne bénéficie pas d'avantages de même nature de la part d'un régime de Prévoyance ou de santé au titre d'une autre personne que l'adhérent,
- à défaut, le concubin si les conditions suivantes sont remplies :
  - a) le concubinage est notoire et est justifié d'un domicile commun ou si l'adhérent et son concubin ont un ou plusieurs enfants en commun (enfants nés de leur union ou adoptés ou à naître de leur union),
  - b) il n'existe aucun lien matrimonial ou de Pacs de part et d'autre,
  - c) le concubin ne bénéficie pas d'avantages de même nature au titre d'une autre personne que l'adhérent.

L'existence d'un domicile commun au sens du a) s'entend par l'une des justifications suivantes :

- l'adhérent et son concubin ont domicilié leurs déclarations annuelles de revenus auprès de l'administration fiscale à la même adresse au cours de l'exercice précédent,
- l'adhérent et son concubin sont domiciliés à la même adresse auprès de leur(s) organisme(s) de base d'assurance maladie,
- l'adhérent et son concubin font l'objet d'une facturation commune par la société qui fournit leur domicile principal en électricité et/ou en gaz,
- l'adhérent et son concubin disposent d'un compte bancaire conjoint.

### 4.2 - Notion d'enfant à charge

Sont considérés comme à charge les enfants ayants droit au sens de la législation de la Sécurité sociale.

Sont également considérés à charge les enfants nés de l'adhérent, ou adoptés par l'adhérent, ou dont l'autorité parentale a été confiée à ce dernier par décision de justice :

- jusqu'au 31 décembre de l'année de leurs 18 ans ;
- âgés de moins de 25 ans, célibataires, s'ils sont dans l'une des situations suivantes :
  - apprentis,
  - scolarisés dans un établissement du second degré ou étudiants (y compris dans un autre pays de l'Espace Économique Européen), sans être rémunérés au titre de leur activité principale.

Pour ces bénéficiaires et pour les apprentis, les droits sont ouverts jusqu'au 31 décembre suivant la fin de l'année scolaire justifiée,

- en contrat de professionnalisation ou en formation en alternance,
- demandeurs d'emploi inscrits au Pôle emploi et non indemnisés par le régime d'assurance chômage, célibataires, n'exerçant pas d'activité régulière rémunérée ;
- sans limite d'âge, s'ils sont reconnus atteints, avant 21 ans et sans discontinuité depuis cet âge, d'une invalidité au taux de 80 % ou plus au sens de la législation sociale. Dans ce cas, l'enfant doit être à charge fiscale de l'adhérent.

Sont également considérés comme enfants à charge :

- s'ils répondent aux critères ci-avant et qu'ils sont à la charge fiscale de l'adhérent :
  - les enfants du conjoint,
  - les petits-enfants de l'adhérent ;
- les orphelins de père et de mère qui étaient précédemment à charge d'un adhérent dans le cadre du présent règlement, et s'ils répondent aux conditions précédentes.

### 4.3 - Modifications dans la liste de bénéficiaires

Pour être prise en compte, toute modification dans la liste des bénéficiaires doit être signifiée aux services gestionnaires de BTP-PRÉVOYANCE par courrier recommandé ou envoi électronique recommandé. La modification est prise en compte au 1<sup>er</sup> janvier de l'année qui suit la demande.

Toutefois, lorsque la modification de la liste des bénéficiaires fait suite à l'un des événements suivants :

- mariage, divorce, séparation de corps,
- conclusion ou rupture d'un Pacs,
- naissance, décès d'un ayant droit,
- admission d'un ayant droit au bénéfice d'une couverture complémentaire santé obligatoire d'entreprise, de la CMU complémentaire ou de l'ACS (Aide au paiement d'une assurance Complémentaire de Santé) ;
- fin de couverture d'un ayant droit au titre d'une couverture complémentaire santé obligatoire d'entreprise, de la CMU complémentaire ou de l'ACS (Aide au paiement d'une assurance Complémentaire de Santé),

les droits à prestation peuvent être ajustés avec rétroactivité au jour de survenance de cet événement si la déclaration intervient dans les trois mois qui s'ensuivent et si les cotisations correspondantes ont été préalablement régularisées.

## ARTICLE 5 - DATE D'EFFET, MODIFICATIONS DE L'ADHÉSION

### 5.1 - Date d'effet de l'adhésion

La date d'effet de l'adhésion est spécifiée sur le bulletin d'adhésion. Cette date est fixée, au plus tôt, au premier jour qui suit la demande d'adhésion et ne peut être rétroactive.

Par exception :

- si au cours des six derniers mois, l'adhérent était couvert à titre de bénéficiaire par une couverture – collective ou individuelle – interrompue suite au décès de l'adhérent principal, à divorce, à rupture de Pacs ou à séparation de corps, la date d'effet de l'adhésion peut être fixée rétroactivement au lendemain de la date de cette interruption ;

- si au cours des six derniers mois, l'adhérent bénéficiait de droits collectifs qui ont été interrompus au jour de fin de son dernier contrat de travail, l'adhésion peut être fixée rétroactivement au lendemain de cette même date.

L'adhésion est conclue jusqu'à la fin de l'exercice civil et se renouvelle ensuite annuellement par tacite reconduction, sauf terme de l'adhésion tel que défini dans l'article 8 du présent règlement.

### 5.2 - Date d'effet en cas de changement d'option

Pour toute demande de l'adhérent reçue par les services gestionnaires avant la fin de l'exercice, le changement d'option intervient avec effet au 1<sup>er</sup> janvier suivant.

Par exception :

- Le changement d'option peut être pris en compte rétroactivement au 1<sup>er</sup> janvier, lorsque l'adhérent a formulé sa demande en janvier ou dans le délai de 60 jours suivant la date d'envoi de son avis d'échéance annuelle ;
- Lorsque les niveaux de couverture de départ et d'arrivée sont inférieurs ou égaux au niveau S3P3, la date de changement d'option est fixée au premier jour du mois suivant réception de la demande (sans possibilité de rétroactivité) ; une telle modification n'est possible qu'une fois par an ;
- Dans chacun des cas énoncés ci-dessous, le changement d'option est accepté au premier jour suivant réception de la demande (sous réserve d'apporter les pièces justificatives correspondantes), avec possibilité de rétroactivité à la date du fait qui y donne droit lorsque la demande intervient dans les 3 mois qui s'ensuivent :
  - l'adhérent inscrit un nouveau bénéficiaire suite à mariage, conclusion d'un Pacs, naissance ou adoption,
  - le périmètre des bénéficiaires couverts est modifié suite à divorce, rupture du Pacs de l'adhérent, séparation de corps ou suite au décès d'un ayant droit,
  - le contrat de travail de l'adhérent ou de son conjoint est rompu en donnant droit à indemnisation par Pôle emploi (dans ce cas, le changement d'option ne peut intervenir qu'à la baisse),
  - l'adhérent (ou son conjoint) liquide ses droits à retraite complémentaire AGIRC-ARRCO.

### 5.3 - Autres modifications de l'adhésion

Tout changement de domicile doit également être déclaré par l'adhérent. À défaut, les lettres adressées au dernier domicile connu de l'adhérent produisent tous leurs effets.

## ARTICLE 6 - COTISATIONS

### 6.1 - Règles générales de fixation des cotisations

Le montant de la cotisation annuelle applicable à l'adhérent est défini dans l'ANNEXE TARIFAIRE jointe au présent règlement.

Ce montant est fonction :

- de la combinaison retenue par l'adhérent dans les différents niveaux de couverture proposés pour chacun des modules, ainsi que des éventuels suppléments additionnels qu'il a choisis,

- du nombre d'adultes couverts,
- de l'âge de l'adhérent (dans la limite de 67 ans),
- de son lieu de résidence (apprécié au premier janvier de l'exercice).

Pour toute adhésion avant l'année d'atteinte des 68 ans, la cotisation annuelle est définie en lecture directe des dispositions de l'ANNEXE TARIFAIRE. Pour toute adhésion à partir de l'âge de 68 ans, la cotisation annuelle est définie en appliquant une majoration aux dispositions de l'ANNEXE TARIFAIRE. Le niveau de cette majoration dépend de l'âge atteint au cours de l'année d'adhésion :

- + 10% pour les adhésions entre 68 et 70 ans,
- + 20% pour les adhésions à partir de 71 ans.

Cette majoration n'est toutefois pas appliquée si l'adhésion intervient avant la fin du 12<sup>e</sup> mois qui suit :

- la date de liquidation de retraite AGIRC-ARRCO de l'adhérent,
- ou, si elle est plus favorable, la date de fin de sa dernière activité salariée (notamment dans le cadre d'un cumul emploi-retraite).

Toute actualisation de l'ANNEXE TARIFAIRE relève de la compétence de la commission paritaire extraordinaire définie à l'article 22.2 des statuts de BTP-PRÉVOYANCE, après avis de la commission Santé et sur proposition du conseil d'administration.

## 6.2 - Gratuité de couverture des enfants

Tous les enfants à charge au sens de l'article 4.2 sont couverts gratuitement par BTP-PRÉVOYANCE.

## 6.3 - Remises de cotisations à l'adhésion

Pour tout nouveau bénéficiaire (qu'il s'agisse de l'adhérent ou de son conjoint), les cotisations dues au titre des deux premiers mois de couverture bénéficient d'une suspension de paiement s'il s'agit de la première fois que l'intéressé relève d'une couverture santé individuelle simultanément :

- assurée (hors compléments individuels de Frais médicaux) par BTP-PRÉVOYANCE ou par une des entités relevant des comptes combinés de l'institution,
- gérée par l'institution ou par son sous-traitant l'association de moyens PRO BTP.

Pour les conjoints, cette disposition s'applique y compris lorsque l'inscription auprès de BTP-PRÉVOYANCE est postérieure à celle de l'adhérent.

La durée de la suspension est portée à six mois pour l'ensemble des bénéficiaires, lorsque l'adhésion remplit les conditions suivantes :

- le nouvel adhérent au règlement était précédemment couvert en frais médicaux collectifs par l'institution (ou par la Mutuelle MIEUX-ÊTRE s'il relevait des secteurs du Bâtiment et des Travaux Publics) :
  - dans les 24 mois précédant la date d'effet de son adhésion au présent règlement,
  - au titre du « règlement des régimes de frais médicaux collectifs » ou d'une convention particulière conclue avec une entreprise adhérente,
- quelles qu'aient été ses couvertures antérieures, à condition que sa dernière couverture en frais médicaux collectifs soit celle mise en œuvre par BTP-PRÉVOYANCE,

- le nouvel adhérent est bénéficiaire d'une pension de retraite servie par le régime complémentaire AGIRC-ARRCO à la date d'adhésion.

Les cotisations dont le paiement a été suspendu sont définitivement remises par l'institution :

- si l'adhérent n'a pas formulé de demande de résiliation portant effet dans les 12 mois suivant l'adhésion,
- et si les cotisations dues jusqu'au 12<sup>e</sup> mois suivant l'adhésion (hors période de suspension initiale) ont été régulièrement honorées, sans que l'institution ait eu à constater un retard de versement excédant 30 jours.

À défaut, les cotisations dont le paiement a été suspendu sont intégralement exigibles :

- à compter de la date où l'institution prend connaissance de la demande de résiliation,
- ou à compter du 31<sup>e</sup> jour de retard de versement des cotisations.

En cas de révision à la baisse des garanties portant effet dans les 12 mois suivant l'adhésion, l'adhérent sera immédiatement redevable de la fraction des cotisations correspondant à l'écart de garanties et dont le paiement a été suspendu.

## 6.4 - Autres remises de cotisations

Les adhérents qui :

- ont bénéficié d'une suspension de 6 mois de cotisations dans les conditions prévues à l'article 6.3,
  - dont la dernière couverture en frais médicaux collectif était simultanément :
    - assurée par BTP-PRÉVOYANCE
    - gérée par l'institution (ou par son sous-traitant l'association de moyen PRO BTP),
  - et à jour de leurs cotisations,
- bénéficient de remises complémentaires de cotisations :
- trois mois au cours de leur seconde année d'adhésion au présent règlement,
  - et trois mois au cours de leur troisième année d'adhésion au présent règlement.

## 6.5 - Gratuité temporaire à l'adhésion du conjoint, en cas de décès de l'ancien adhérent principal

En cas de décès d'un ancien salarié affilié à un Régime de frais médicaux collectifs tel que défini dans les règlements des régimes de BTP-PRÉVOYANCE, son conjoint bénéficie d'une gratuité de cotisation durant les six premiers mois de son adhésion au présent règlement, si la demande d'adhésion a été signifiée à l'institution dans les six mois suivant le décès.

## 6.6 - Réductions sociales

### 6.6.a) - Dispositions générales relatives aux réductions sociales

Dans le cadre de la politique d'action sociale Santé mise en œuvre par BTP-PRÉVOYANCE, les adhérents peuvent bénéficier d'une réduction sociale sur leur cotisation.

Ces réductions sont liées à la situation de l'adhérent et/ou de son conjoint :

- bénéficiaire de l'APA (« réduction dépendance »),



- à défaut, bénéficiaire de l'ACS (chèque santé) auprès de BTP-PRÉVOYANCE à la date du 31 décembre 2015,
- à défaut, bénéficiaire d'une pension de retraite AGIRC-ARRCO exonérée de CSG-CRDS,
- à défaut, ancienneté d'au moins 30 ans dans le BTP (ancienneté définie à partir de la durée d'affiliation à BTP-PRÉVOYANCE en tant que salarié).

Pour les personnes qui ont adhéré au présent règlement après l'âge prévu au 3<sup>e</sup> alinéa de l'article 6.1 et qui sont à ce titre sujettes à une majoration de cotisations, ces différents droits à réduction ne sont ouverts qu'à compter du 1<sup>er</sup> janvier de la troisième année suivant la date d'adhésion.

Les montants des réductions mises en œuvre sont détaillés dans l'ANNEXE SOCIALE jointe au présent règlement.

### 6.6.b) - Dispositions spécifiques à la « réduction dépendance »

Une réduction de cotisation est octroyée aux adhérents et à leur conjoint qui bénéficient de l'Allocation Personnalisée d'Autonomie (APA) en 2019. Cette réduction de cotisation est appelée « réduction dépendance ».

Le montant de la « réduction dépendance » est fonction :

- du lieu de résidence du bénéficiaire de l'APA (à domicile ou en EHPAD),
- pour les personnes qui résident à domicile, du niveau de perte d'autonomie apprécié par le Conseil général en application de la grille nationale AGGIR.

La « réduction dépendance » est applicable :

- à compter de la date d'octroi de l'APA par le Conseil général (à la condition que cette date intervienne avant le 31 décembre 2019) ;
- à la condition que la demande de réduction ait été adressée à l'institution (accompagnée des pièces justificatives correspondantes) avant le 31 décembre de la troisième année suivant la date d'octroi de l'APA.

Sous réserve des dispositions de l'avant dernier alinéa de l'article 6.6.a), le droit à réduction est accordé avec une rétroactivité maximale de 24 mois par référence à la date de réception de la demande.

Pour les personnes reconnues bénéficiaires de l'APA avant le 31 décembre 2019 :

- le droit à « réduction dépendance » est acquis : ces personnes bénéficient d'un droit à réduction sur leur cotisation santé aussi longtemps qu'elles seront bénéficiaires de l'APA. De même, toute aggravation future de leur situation de dépendance (évolution du niveau de GIR si le bénéficiaire de l'APA réside à domicile, ou installation dans un EHPAD) donnera lieu à une augmentation de la « réduction dépendance » en application du barème défini dans l'ANNEXE SOCIALE jointe au présent règlement ;
- à compter de la date d'attribution de l'APA par le Conseil général, la réduction est octroyée de droit jusqu'au 31 décembre de la troisième année suivant cette date d'attribution sans que l'intéressé ait à justifier du maintien de sa situation de bénéficiaire de l'APA. Il en est de même lorsque l'intéressé communique un nouveau justificatif faisant état d'une évolution de son état de dépendance :

le droit à réduction court jusqu'au 31 décembre de la troisième année qui suit la date d'effet de ce nouveau justificatif ;

- le décès de la personne bénéficiaire de l'APA interrompt automatiquement le droit à « réduction dépendance ».

### 6.7 - Autres réductions de cotisations

Les adhérents qui ont souscrit un abonnement au magazine d'information des retraités du BTP « Le Fil des Ans » bénéficient d'une réduction sur leur cotisation. Cette réduction s'élève à -0,40 € pour chaque mois où l'abonnement « Le Fil des Ans » est simultané à l'adhésion au présent règlement.

## ARTICLE 7 - VERSEMENT DES COTISATIONS

L'adhérent, par la signature du bulletin d'adhésion, s'engage au paiement d'une cotisation à échéance annuelle, et ce tant que l'adhésion n'est pas dénoncée. Cette cotisation est payable d'avance ; son paiement est fractionné mensuellement(\*). Le règlement de la cotisation s'effectue par prélèvement automatique d'avance sur compte bancaire, ou par toute autre solution mise en œuvre par l'institution.

(\* Pour certaines adhésions intervenues avant le 31 décembre 2018, les cotisations sont appelées par échéances trimestrielles.

Les éventuels frais d'impayés peuvent être imputés à l'adhérent.

## ARTICLE 8 - TERME DE L'ADHÉSION - CONSÉQUENCES SUR LES PRESTATIONS ET COTISATIONS EN COURS

### 8.1 - Terme de l'adhésion

Le terme de l'adhésion au présent règlement intervient dans l'un des cas suivants :

- en cas de résiliation à l'initiative de l'adhérent,
- en cas de résiliation à l'initiative de l'institution,
- automatiquement : au jour du décès de l'adhérent, ou à compter du jour où l'adhérent ne relève plus d'un régime de base d'assurance maladie en France métropolitaine.

#### 8.1.a) - Résiliation à l'initiative de l'adhérent

Tout adhérent qui souhaite mettre un terme à son adhésion au présent règlement doit signifier sa décision à l'institution par lettre recommandée ou par envoi recommandé électronique.

La résiliation à l'initiative de l'adhérent prend effet à la fin de l'exercice civil, sous réserve d'avoir été signifiée à l'institution au moins deux mois auparavant.

Par exception, la résiliation prend effet :

- au dernier jour du mois du courrier de résiliation de l'adhérent, s'il relève d'une des situations suivantes :
  - l'adhérent a été informé d'une augmentation de sa cotisation ou d'une diminution des droits nés du présent règlement, et a formulé sa demande dans les 30 jours suivant la date d'envoi de cette information ;



- l'adhérent a changé de régime matrimonial au cours des trois derniers mois ;
- l'adhérent a été admis au bénéfice de la CMU complémentaire ou de l'Aide au paiement d'une assurance complémentaire Santé (telles que définies respectivement aux chapitres premier et troisième du titre VI du livre VIII du code de la Sécurité sociale) ;
- au jour où l'adhérent qui reprend une activité salariée, est affilié à une couverture complémentaire Frais Médicaux par son entreprise, sous réserve que la demande soit faite dans les trois mois qui s'ensuivent ;
- au lendemain de la date figurant sur le cachet de la poste ou de la réception du recommandé électronique, lorsque les dates limites d'exercice du droit à résiliation n'ont pas été rappelées à l'adhérent dans son avis annuel d'échéance de cotisation.

### 8.1.b) - Résiliation à l'initiative de l'institution

L'adhérent, à condition d'avoir payé sa cotisation, ne peut être exclu du régime contre son gré, sauf en cas de réticence, omission ou déclaration fautive ou inexacte faite de mauvaise foi.

En cas de fraude ou de mauvaise foi constatée dans les déclarations effectuées sur le bulletin d'adhésion (cas de réticence ou de fautive déclaration intentionnelle), la résiliation de l'adhésion peut être prononcée sans préavis par l'institution. Les cotisations acquittées demeurent alors acquises à l'institution qui a droit au paiement de toutes les cotisations échues à titre de dommages et intérêts.

L'institution peut également suspendre les garanties ou mettre un terme à l'adhésion en cours d'exercice, dans le cadre suivant :

- en cas de défaut de paiement d'une cotisation ou d'une fraction de cotisation (indépendamment du droit pour BTP-PRÉVOYANCE de poursuivre l'exécution de l'engagement né de l'adhésion en justice), l'institution est fondée à émettre une mise en demeure passé un délai de 10 jours après l'échéance. Suite à l'émission de cette mise en demeure, et à défaut de régularisation de la cotisation, l'institution est en droit :
  - de suspendre les garanties, 30 jours après la mise en demeure,
  - de résilier l'adhésion, au dernier jour du 3<sup>e</sup> mois civil qui suit la date d'effet de la suspension, ou au 31 décembre de chaque exercice qui s'ensuit.
- la mise en demeure informe l'adhérent des conséquences à venir dans l'hypothèse où le défaut de paiement des cotisations ne serait pas régularisé.

Toutefois, les droits à prestations de l'adhérent et ceux de ses ayants droit sont intégralement rouverts au titre de la période de suspension :

- s'il justifie, durant la période qui a immédiatement précédé le défaut de paiement, d'au moins 12 mois de cotisations acquittées au titre du présent règlement et/ou du règlement du régime de frais médicaux individuels des actifs,
- et s'il régularise l'intégralité de ses cotisations arriérées ou venues à échéance durant la période de suspension.

### 8.2 - Prestations et cotisations en cours au terme de l'adhésion

Les droits à prestations dont bénéficiaient l'adhérent et ses ayants droit au titre du présent règlement prennent fin au jour du terme de l'adhésion.

Les éventuels excédents de cotisations versés au-delà de la date d'effet de la résiliation donnent lieu à remboursement.

En cas de fraude ou de mauvaise foi constatée, les cotisations versées d'avance sont affectées en priorité à l'indemnisation du préjudice.

## ARTICLE 9 - RÉSERVÉ

### ARTICLE 10 - CONDITION D'OUVERTURE DES DROITS - FAIT GÉNÉRATEUR

#### 10.1 - Conditions d'ouverture des droits

Le bénéfice des garanties est ouvert lorsque les conditions suivantes sont réunies :

- à la date du fait générateur, le bénéficiaire est inscrit auprès de BTP-PRÉVOYANCE en qualité d'adhérent ou en qualité d'ayant droit d'un adhérent (dans les conditions prévues aux articles 2 et 4),
- l'adhérent ne fait pas l'objet d'une suspension de garanties pour non-paiement de ses cotisations.

#### 10.2 - Fait générateur

Est définie comme date du fait générateur :

- la date d'exécution pour les actes médicaux ou paramédicaux,
- la date de délivrance pour les médicaments ou biens médicaux,
- la journée d'hospitalisation donnant lieu au forfait journalier prévu à l'article L. 174-4 du code de la Sécurité sociale pour les garanties liées à l'hospitalisation,
- ou, pour les soins et prestations en établissement de santé public, la date de l'avis de somme à payer émis par le Trésor public si elle est postérieure.

## ARTICLE 11 - RÉSERVÉ

### ARTICLE 12 - PRESTATIONS, ÉTENDUE DES GARANTIES

#### 12.1 - Dispositions générales relatives aux prestations

Pour tout bénéficiaire régulièrement inscrit auprès de BTP-PRÉVOYANCE, le droit à prestations est fonction du niveau de couverture et des éventuels modules additionnels choisis par l'adhérent.

Le montant de la prestation est calculé :

- selon les dispositions figurant dans l'ANNEXE DES GARANTIES,
- par référence au niveau de garantie en vigueur à la date du fait générateur.

Toute couverture mise en œuvre au titre du présent règlement respecte les obligations (notamment les planchers, plafonds et interdictions de prise en charge) résultant des dispositions de l'article L. 871-1 du code de la Sécurité sociale et ses décrets d'application. Il est précisé :

- que les garanties prennent en charge :
  - l'intégralité de la participation des assurés (ticket modérateur), dans les conditions définies à l'article R. 871-2 du code de la Sécurité sociale,
  - le forfait journalier prévu à l'article L. 174-4 dudit code (en application de cet article, les forfaits journaliers dans les établissements de longue durée, les maisons d'accueil spécialisées (MAS) ou les établissements d'hébergement pour personnes dépendantes (EHPAD) ne sont pas pris en compte) ;
- qu'en cas de modification des obligations et interdictions de prise en charge nées des dispositions de l'article L. 871-1 du code de la Sécurité sociale, le conseil d'administration a compétence pour apporter les adaptations nécessaires au présent règlement, ces adaptations devant être soumises à ratification ultérieure de la commission paritaire extraordinaire avant la fin de l'exercice civil.

Sauf stipulation contraire figurant dans l'ANNEXE DES GARANTIES ou résultant des dispositions de l'article L. 871-1 du code de la Sécurité sociale, les prestations médicales, pharmaceutiques et d'hospitalisation :

- sont toujours complémentaires d'un remboursement effectué par un régime de base d'assurance maladie dans la limite des sommes déclarées à cet organisme,
- ne s'appliquent pas pour les soins effectués par des tiers, des professionnels ou des établissements non conventionnés par la Sécurité sociale (tous identifiés à ce titre sous l'intitulé de secteur non conventionné), quels que soient les titres ou qualifications dont ils disposent.

Sous réserve des dispositions de l'article 3.1, le cumul des remboursements effectués en faveur de l'adhérent (incluant la part du régime de base et celle de couvertures complémentaires) ne peut être supérieur au total des frais encourus. En outre, les remboursements sont toujours complémentaires et versés dans la limite des sommes déclarées à la Sécurité sociale. Dans le cas où le cumul des prestations servies, tant par l'institution que par le régime de base d'assurance maladie ou par d'autres couvertures complémentaires santé, donnerait lieu à un remboursement total supérieur au montant de l'ensemble des dépenses réellement exposées, les prestations du présent règlement seraient réduites à due concurrence.

En cas de soins dispensés à l'étranger, les garanties s'exercent pour chaque bénéficiaire dans les mêmes conditions que dans le cadre d'une prise en charge par leur régime de base d'assurance maladie.

Sous réserve des dispositions du second alinéa du présent article (en vue d'assurer le respect des dispositions de l'article L. 871-1 du code de la Sécurité sociale), toute actualisation de l'ANNEXE DES GARANTIES relève de la compétence de la commission paritaire extraordinaire définie à l'article 22.2 des statuts de BTP-PRÉVOYANCE, après avis de la commission Santé et sur proposition du conseil d'administration.

## 12.2 - Dispositions spécifiques aux garanties optiques

Les garanties optiques sont remboursées sur la base des frais effectivement engagés, dans la limite d'un plafond défini pour chaque bénéficiaire. Ce plafond, qui s'entend y compris le montant du ticket modérateur, est également appelé forfait de remboursement.

S'agissant des lentilles, qu'elles soient ou non admises au remboursement par la Sécurité sociale, le forfait de remboursement s'applique par exercice civil.

S'agissant des lunettes, le forfait de remboursement s'applique aux frais exposés pour l'acquisition d'un équipement composé de deux verres et d'une monture, par période de prise en charge de 24 mois. Pour chaque bénéficiaire, la période de prise en charge court à compter de la date de sa précédente acquisition, également appelée date de dernière consommation. La période de prise en charge est réduite à 12 mois :

- pour les mineurs,
- ou en cas de renouvellement de l'équipement justifié par une évolution de la vue.

En complément, pour les bénéficiaires majeurs couverts par les modules P3+, P4, P5 et P6, le forfait de base au titre des lunettes peut être majoré d'un bonus responsable optique. Le montant de ce bonus responsable est fonction de la durée écoulée depuis la date du dernier remboursement de monture ou de verres :

- le bonus responsable maximal est octroyé à tout bénéficiaire majeur lorsque, ayant été couvert par l'Institution au cours des 36 mois précédant son acquisition de lunettes, il n'a durant cette période fait l'objet d'aucun remboursement au titre des postes « monture et/ou verres simples » et « monture et/ou verres progressifs » ;
- à défaut, le bonus responsable intermédiaire est octroyé à tout bénéficiaire majeur lorsque, ayant été couvert par l'Institution au cours des 24 mois précédant son acquisition de lunettes, il n'a durant cette période fait l'objet d'aucun remboursement au titre des postes « monture et/ou verres simples » et « monture et/ou verres progressifs » ;
- à défaut, le droit à remboursement est limité au forfait de base.

Par exception, le bonus responsable maximal est automatiquement octroyé pour le premier remboursement à intervenir au titre des postes « monture et/ou verres simples » ou « monture et/ou verres progressifs », au bénéfice des bénéficiaires mineurs à compter du jour où ils deviennent majeurs.

Un supplément pour forte correction peut également s'ajouter au forfait de base. Ce supplément s'applique alors :

- pour tout verre simple dont la sphère apporte une correction supérieure à 6 dioptries et/ou dont le cylindre apporte une correction supérieure à 4 dioptries (ce qui équivaut, en pratique, à une base de remboursement de la Sécurité sociale supérieure à 4,00 € pour un adulte et à une base de remboursement de la Sécurité sociale supérieure à 20,00 € pour un enfant mineur – valeurs applicables au 1<sup>er</sup> janvier 2019),
- pour tout verre multifocal ou progressif sphéro-cylindriques dont la sphère hors zone apporte une correction inférieure ou égale à 8 dioptries, ou tout verre multifocal ou progressif sphériques dont la sphère hors zone apporte une

correction inférieure ou égale à 4 dioptries (ce qui équivaut, en pratique, à une base de remboursement de la Sécurité sociale supérieure à 10,50 € pour un adulte – valeur applicable au 1<sup>er</sup> janvier 2019), pour tout bénéficiaire majeur.

Le montant du forfait de base, et le cas échéant celui du bonus responsable et celui du supplément pour forte correction, qui dépendent du module d'adhésion, sont définis dans l'ANNEXE DES GARANTIES.

### 12.3 - Dispositions spécifiques aux garanties dentaires et «autres prothèses et divers»

Le droit annuel à remboursements (en sus des bases de remboursement de la Sécurité sociale) est plafonné pour le cumul des postes suivants :

- prothèses dentaires acceptées par la Sécurité sociale,
- prothèses auditives,
- appareillage orthopédique et autres prothèses.

Le plafond s'applique pour les prestations dont le fait générateur relève d'un même exercice civil. Le montant de ce plafond, variable en fonction de l'ancienneté d'adhésion, est fixé par bénéficiaire et par année civile :

- à 2500 € à compter de la date d'effet de l'adhésion jusqu'au 31 décembre de l'année qui suit,
- à 5000 € du 1<sup>er</sup> janvier de la deuxième année jusqu'au 31 décembre de la quatrième année qui suivent la date d'effet de l'adhésion,
- à 10000 € à partir du 1<sup>er</sup> janvier de la cinquième année suivant la date d'effet de l'adhésion.

L'application de ce plafond annuel de remboursement ne peut en aucun cas conduire à une limitation de la prise en charge :

- au titre du ticket modérateur,
- ou au titre des dépassements – dans la limite de 25% en sus de la base de remboursement de la Sécurité sociale – pour les frais de soins dentaires prothétiques et les soins d'orthopédie dentofaciale.

### 12.4 - Dispositions spécifiques relatives à la prise en charge des dépassements d'honoraires

Dans le cas des modules S3+, S4, S5 et S6 qui prévoient la prise en charge de dépassements tarifaires pratiqués par les médecins, l'ANNEXE DES GARANTIES prévoit une prise en charge différenciée selon que le médecin ait ou non adhéré à un dispositif de pratique tarifaire maîtrisée (OPTAM – OPTAM CO, ou dispositif équivalent) mentionné à l'article L. 871-1 du code de la Sécurité sociale.

## ARTICLE 13 - SUPPORT DES REMBOURSEMENTS

Les remboursements s'effectuent sur la base de données informatisées transmises par les régimes de base ou par les professionnels de santé.

Lorsqu'aucune donnée informatisée ne peut être obtenue par BTP-PRÉVOYANCE, l'adhérent doit, pour être remboursé, transmettre les décomptes originaux de la Sécurité sociale, ou toutes factures et notes d'honoraires acquittées.

Dans tous les cas où les barèmes résultant de l'ANNEXE DES GARANTIES le nécessitent, l'adhérent peut être conduit à fournir tous éléments complémentaires justifiant et détaillant les frais réels encourus.

L'utilisation de documents inexacts, ainsi que les fausses déclarations intentionnelles, entraînent la perte de tout droit aux prestations correspondantes et le rappel des prestations versées à tort.

## ARTICLE 14 - PLANCHER DE VERSEMENT DE LA PRESTATION

Toute somme due à un bénéficiaire au titre d'une prestation est provisionnée à son compte. Le versement effectif a lieu lorsque la somme due est égale ou supérieure à 2 €, valeur au 1<sup>er</sup> janvier 2019. Ce paiement s'effectue par virement bancaire.

Toute somme inférieure au plancher fixé ci-dessus au terme d'une année reste provisionnée au compte de l'intéressé. Elle est ainsi versée à l'adhérent dès que le montant global des sommes portées à son compte atteint la limite prévue ci-dessus.

## ARTICLE 15 - TIERS PAYANT

Les modalités de versement des prestations respectent les dispositions de l'article L. 871-1 du code de la Sécurité sociale relatives aux mécanismes de tiers payant. L'institution propose ainsi aux professionnels de santé et aux adhérents un service de tiers payant pour les remboursements suivants :

- les tarifs de responsabilité (ticket modérateur), dans les conditions définies à l'article R. 871-2 du code de la Sécurité sociale,
- le forfait journalier prévu à l'article L. 174-4 du code de la Sécurité sociale.

Pour toute prestation entrant dans le cadre d'une convention de tiers payant signée par BTP-PRÉVOYANCE ou conclue en son nom, le remboursement est destiné au professionnel de santé signataire et/ou bénéficiaire de la convention. Dans ce cas, le plancher de versement de la prestation visé à l'article 14 ne s'applique pas.

Au terme de leur adhésion, tel que défini à l'article 8 :

- l'adhérent et ses éventuels ayants droit doivent retourner leurs cartes de tiers payant aux services gestionnaires de BTP-PRÉVOYANCE ;
- dans l'hypothèse où l'adhérent et ses éventuels ayants droit continueraient à faire usage de leur carte de tiers payant, BTP-PRÉVOYANCE est fondée à exiger d'eux le remboursement des sommes indûment avancées, ou à précompter ces sommes sur d'autres prestations dues par BTP-PRÉVOYANCE.

## ARTICLE 16 - DÉLAI DE STAGE ET DE CARENCE

De manière générale, les garanties accordées à l'adhérent s'appliquent au premier jour d'effet de l'adhésion, en fonction de l'option souscrite.

Par exception, pour les postes de dépenses suivants :

- prothèses dentaires remboursées par la Sécurité sociale,
- prothèses auditives,
- appareillages orthopédiques et autres prothèses,

les remboursements des options de la gamme nationale sont plafonnés aux garanties du niveau P3 au cours des douze mois qui suivent la date d'adhésion au présent règlement. Ce plafonnement de remboursement ne s'applique toutefois pas lorsque, dans les 6 mois précédant la date de l'adhésion au présent règlement, l'adhérent a été couvert en frais médicaux par BTP-PRÉVOYANCE ou par un autre organisme d'assurance relevant des comptes combinés de l'institution.

## ARTICLE 17 - DÉLAI DE DÉCLARATION ET PRESCRIPTION

### 17.1 - Délai de déclaration du droit à prestation

Toute demande de prestation doit être présentée à l'institution dans un délai de deux ans à compter de la date du fait générateur qui y donne naissance.

À défaut de demande ou déclaration dans ce délai, les droits à prestation sont prescrits.

### 17.2 - Prescription des actions en justice

Conformément à l'article L. 932-13 du code de la Sécurité sociale, toutes les actions relatives aux droits et obligations nés du présent règlement sont prescrites par deux ans à compter de l'événement qui y donne naissance.

Toutefois, ce délai ne court :

- en cas de réticence, omission, déclaration fautive ou inexacte sur le risque couru, que du jour où l'institution en a eu connaissance,
- en cas de sinistre, que du jour où les bénéficiaires en ont eu connaissance, s'ils prouvent qu'ils l'ont ignorée jusque-là,
- en cas de recours d'un tiers, que du jour où ce tiers a exercé une action en justice contre l'adhérent, un bénéficiaire ou un ayant droit, ou du jour où le tiers a été indemnisé par celui-ci.

Le délai de prescription est porté à cinq ans en ce qui concerne les actions en répétition de l'indu (s'agissant notamment des cotisations versées à tort par les adhérents et des prestations versées à tort par BTP-PRÉVOYANCE).

La prescription de l'action est interrompue :

- en cas d'envoi d'une lettre recommandée ou d'un envoi recommandé électronique, avec accusé de réception, adressés :
  - soit à l'adhérent en ce qui concerne l'action en paiement de la cotisation ou le remboursement d'une prestation indue,
  - soit à BTP-PRÉVOYANCE en ce qui concerne le règlement d'une prestation ;
- en cas de désignation d'experts à la suite de la réalisation d'un risque ;
- ou par l'une des causes ordinaires d'interruption de la prescription :
  - une action en justice (art. 2241 du code civil) ;
  - la reconnaissance par le débiteur du droit de celui contre lequel il prescrivait (art. 2240 du code civil) ;

- une mesure conservatoire prise en application du Code des procédures civiles d'exécution ou d'un acte d'exécution forcée (art. 2244 du code civil).

### 17.3 - Dispositions diverses

L'historisation par BTP-PRÉVOYANCE des données conditionnant l'accès aux mesures d'attractivité de l'article 6.3 est fixée à 5 ans à compter du terme de la dernière adhésion individuelle. Cette durée fixe le délai de prescription au-delà duquel le droit aux dispositions dudit article est définitif, quelles qu'aient été les couvertures antérieures.

## ARTICLE 18 - RECOURS CONTRE TIERS RESPONSABLE

BTP-PRÉVOYANCE est subrogée de plein droit à l'adhérent et/ou à ses ayants droit victime(s) d'un accident dans son action contre le tiers responsable, que la responsabilité du tiers soit entière ou qu'elle soit partagée.

Cette subrogation s'exerce dans la limite des dépenses que BTP-PRÉVOYANCE a exposées, et dans les conditions et limites légales.

## ARTICLE 19 - RÉSERVÉ

## ARTICLE 20 - RÉSERVÉ

## ARTICLE 21 - INFORMATION DES ADHÉRENTS

### 21.1 - Information lors de l'adhésion

Sont réalisés conformément aux dispositions légales, et en vue d'assurer une correcte application du présent règlement :

- le recueil des besoins des personnes non encore adhérentes,
- l'information des adhérents.

En particulier, préalablement à l'adhésion, sont remis à l'adhérent un bulletin d'adhésion et une fiche d'information sur les dispositions du présent règlement et de ses annexes. Cette fiche définit notamment les garanties et les exclusions, les obligations des bénéficiaires, les modalités d'entrée en vigueur des garanties et d'examen des réclamations, ainsi que les modalités de financement et les sanctions du non-paiement des cotisations.

Sont communiquées à l'adhérent les coordonnées des services gestionnaires afin qu'il puisse obtenir toute précision ou effectuer toute réclamation concernant la gestion de sa couverture. S'agissant de ses droits, en particulier en termes de tiers payant, une carte récapitulative lui est adressée selon une périodicité fixée par l'institution ou par son sous-traitant l'association de moyens PRO BTP.

Pour toute réclamation concernant l'exécution de la présente adhésion, l'adhérent devra s'adresser à BTP-PRÉVOYANCE qui peut être saisie :

- soit par courrier à l'adresse suivante :  
PRO BTP - Réclamations  
93901 BOBIGNY CEDEX 9
- soit par le biais de son espace client ([www.probtp.com](http://www.probtp.com)).

Les interlocuteurs dédiés au traitement de la demande s'engagent à prendre en compte celle-ci sous dix jours ouvrables et à y répondre dans un délai maximal de deux mois.

L'adhérent est informé :

- qu'après échanges avec le service en charge du traitement des réclamations et en cas de désaccord persistant, il peut s'adresser par écrit au Médiateur de la Protection Sociale (CTIP) pour le règlement de litige extrajudiciaire :
  - soit à l'adresse suivante :  
Médiateur de la Protection sociale (CTIP)  
10 rue Cambacérès  
75008 PARIS
  - soit en déposant une demande sur le site Internet [www.ctip.asso.fr/mediateur-de-la-protection-sociale-ctip](http://www.ctip.asso.fr/mediateur-de-la-protection-sociale-ctip)
- que le Médiateur de la Protection sociale (CTIP) n'a pas compétence pour répondre à des demandes d'information sur les droits et obligations nés du présent règlement ;
- que BTP-PRÉVOYANCE et le présent Règlement sont soumis au contrôle de l'AUTORITÉ DE CONTRÔLE PRUDENTIEL ET DE RÉOLUTION, située au 4 Place de Budapest CS 92459, 75436 PARIS CEDEX 09.

## 21.2 - Information en cas de modification des conditions de couverture

Les adhérents sont informés par écrit de toute modification apportée aux articles 1 à 21 du présent règlement, et de manière générale suite à toute évolution dans les cotisations et/ou les garanties.

Après information des adhérents et pour ceux qui n'ont pas exercé leur droit à résiliation dans les conditions définies à l'article 8.1-a) du présent règlement, les modifications s'appliquent de plein droit. Lorsque ces modifications ont pour effet d'augmenter les cotisations ou de diminuer les droits de l'adhérent nés du présent règlement, celui-ci peut dénoncer son adhésion dans un délai de 30 jours suivant son information.

## 21.3 - Protection des données personnelles

En application de la réglementation relative à la protection des données personnelles, les données personnelles de l'adhérent, ainsi le cas échéant que celles de ses bénéficiaires, ont vocation à être traitées par BTP-PRÉVOYANCE, responsable de traitement, à des fins :

- d'adhésion, gestion et exécution de la couverture Santé,
- de réalisation d'enquêtes de satisfaction, enregistrement des appels pour le contrôle de qualité, formation de nos collaborateurs, preuve de la conclusion des adhésions le cas échéant, réalisation d'études statistiques et actuarielles, évaluation ou prédiction de la situation de l'adhérent (score d'appétence), évaluation des risques, lutte contre le blanchiment des capitaux et le financement du terrorisme, prévention et lutte contre la fraude à l'assurance, gestion des réclamations, recouvrements et

contentieux, et ce, dans le cadre des intérêts légitimes et des obligations légales de BTP-PRÉVOYANCE, (iii) et avec l'accord de l'adhérent, aux fins de prospection commerciale par les entités du Groupe PRO BTP et leurs partenaires. En transmettant des informations personnelles permettant d'identifier les bénéficiaires de la couverture Santé, l'adhérent déclare avoir recueilli leur accord et les avoir informés des traitements effectués sur leurs données personnelles et de leurs droits.

Les données collectées sont indispensables à ces traitements et sont conservées pendant la durée de l'adhésion, augmentée de la durée des prescriptions légales.

D'une manière générale, les données sont communiquées pour les seules finalités précitées aux services concernés de BTP-PRÉVOYANCE, ainsi qu'à son sous-traitant l'Association de moyens PRO BTP, et, si nécessaire, à des intermédiaires, réassureurs, prestataires et partenaires. Elles pourront, le cas échéant, être transmises aux autorités administratives ou judiciaires.

Certaines des données traitées peuvent être transférées à des prestataires situés en dehors de l'Union européenne, notamment aux fins d'assurer la maintenance et les opérations d'hébergement des données dans le respect de la réglementation applicable en matière de protection des données personnelles.

En application de la réglementation relative à la protection des données personnelles, et sauf exception liée à l'exécution de la couverture Santé ou aux obligations légales de BTP-PRÉVOYANCE, l'adhérent et le cas échéant ses bénéficiaires disposent des droits d'accès, de rectification, d'effacement et de portabilité de leurs données personnelles, ainsi que de limitation ou d'opposition à leur traitement et du droit de donner des directives sur le sort de leurs données après leur décès. Ces droits peuvent s'exercer en s'adressant à la Direction Régionale dont les coordonnées sont transmises à l'adhérent ou sur son espace abonné en justifiant de son identité. En cas de litige, ils disposent d'un droit de recours auprès de la CNIL.

Le Groupe PRO BTP dispose d'un délégué à la protection des données (DPO) qui peut être contacté par courrier au 7, rue du regard, 75006 Paris.

Conformément à la loi n°2014-344, tout consommateur dispose du droit de s'inscrire sur la liste d'opposition au démarchage téléphonique nommée Bloctel.

## ARTICLE 22 - SECTION FINANCIÈRE ET RÉSERVE

Pour le suivi des opérations nées du présent règlement, il est institué une section financière distincte, ainsi qu'une réserve spécifique dans les comptes de l'institution.

La réserve est alimentée au 31 décembre de l'exercice :

- par l'affectation de tout ou partie du solde du « Compte du régime » défini à l'article 23.1,
- le cas échéant, par l'affectation d'une partie des résultats des comptes de gestion.



## ARTICLE 23 - COMPTES DE RÉSULTATS

Outre les opérations à caractère social mutualisées dans le cadre du compte d'action sociale Santé (tel que défini à l'article 23 du règlement du régime de Frais Médicaux Collectif), les opérations nées du présent règlement sont suivies dans deux comptes :

### 23.1 - Le «Compte du régime»

Ce compte est alimenté par les ressources suivantes :

- a) les cotisations acquises des adhérents,
- b) la part, le cas échéant, des prestations et des commissions de gestion à la charge des réassureurs,
- c) les produits nets des placements au titre du présent règlement,
- d) le produit d'impôt qui découle, éventuellement, des opérations du présent compte au titre de l'exercice écoulé,
- e) la contribution des régimes de frais médicaux collectifs au financement des remises de cotisations définies à l'article 6.3, dans les conditions définies par le Conseil d'administration.

Les charges imputées au «Compte du régime» comprennent :

- a) les charges de prestations versées et provisionnées au titre de la section financière,
- b) le cas échéant, la part des cotisations cédées aux réassureurs,
- c) un prélèvement sur les cotisations pour l'alimentation d'un compte de gestion, selon un taux fixé par le conseil d'administration dans la limite de 10% des cotisations acquises des adhérents avant réductions au titre des mesures définies aux articles 6.3 à 6.6,
- d) un prélèvement sur les cotisations pour le financement du compte d'action sociale Santé (tel que défini à l'article 23.3 du règlement des régimes de Frais Médicaux Collectifs), dans les conditions fixées par le conseil d'administration et dans la limite de 6‰ des cotisations acquises des adhérents,
- e) le cas échéant, toute dotation à la provision pour participation aux excédents définie à l'article 24,
- f) la charge d'impôt qui découle, s'il y a lieu, des opérations du présent compte au titre de l'exercice écoulé.

Le solde de ce compte est affecté :

- a) le cas échéant, sur décision de la commission paritaire ordinaire (après avis de la commission Santé et sur proposition du conseil d'administration), pour tout ou partie à la réserve du Régime de base de frais médicaux collectifs,
- b) pour le solde, à la réserve définie à l'article 22.

### 23.2 - Le «Compte de gestion»

Le compte de gestion est destiné à prendre en charge les dépenses de gestion engagées par l'institution dans le cadre du présent règlement.

À cette fin, il est alimenté chaque année par un prélèvement sur les cotisations dans les conditions définies à l'article 23.1.

Il appartient à la commission paritaire ordinaire (après avis de la commission Santé et sur proposition du conseil d'administration) d'affecter le résultat annuel du compte de gestion.

## ARTICLE 24 - PROVISION POUR PARTICIPATION AUX EXCÉDENTS

Il est constitué une provision pour participation aux excédents au titre du présent règlement.

Le niveau d'alimentation de cette provision est décidé annuellement par le conseil d'administration, dans la limite du solde positif des ressources et des charges définies à l'article 23 (compte non tenu de la ressource visée au d) et des charges visées aux e) et f)).

La provision pour participation aux excédents appartient à la masse indivise des adhérents au présent règlement. Elle doit être utilisée à leur profit exclusif.

Sur décision du Conseil d'administration, la provision pour participation aux excédents peut être utilisée pour l'octroi de garanties en cas de décès en faveur des adhérents et ayants droit de plus de 90 ans, à la condition qu'il soient couverts par le présent règlement à la date de leur décès.

Toute autre décision d'utilisation de la provision pour participation aux excédents, qui relève d'une décision de la commission paritaire extraordinaire définie à l'article 22.2 des statuts de BTP-PRÉVOYANCE, peut prendre les formes suivantes :

- l'amélioration des garanties nées du présent règlement en faveur des adhérents et de leurs ayants droit,
- la prise en charge d'une fraction des cotisations à charge des adhérents,
- le financement d'aides individuelles à caractère social en faveur des adhérents.





## **PRO BTP**

Association de Protection Sociale du Bâtiment et des Travaux publics,  
association régie par la loi du 1<sup>er</sup> juillet 1901  
Siège social : 7 rue du Regard 75006 PARIS - SIREN 394 164 966.

## **BTP-PRÉVOYANCE**

Institution de Prévoyance du Bâtiment et des Travaux publics  
Institution de Prévoyance régie par le code de la Sécurité sociale  
Siège social : 7 rue du Regard 75006 PARIS - SIREN : 784 621 468

